

編集人：ぶくぶくの会 〒564-0025 吹田市南高浜町 1-17-2A (総務)
 TEL 06-6317-5598、FAX 06-6317-0936 Mail: so-mu@puku-2.com URL: www.puku-2.com
 代表：馬垣安芳 編集長：上田かおり 1部 200円
 年間購読料：個人会員 2000円 広報会員 (3部) 5000円
 法人会員 1口 (5部) 10000円 賛助会員 (1部) 10000円
 振替口座 00940-0-161341
 「まねき猫通信」

年賀

題字：
 塩澤 文男
 (しおざわ・ふみお)



とくしゅう かい さぎょうしょほうもん 3
特集：ぶくぶくの会の作業所訪問
 しんれんざい せつ いのぐち みきお 2
新連載「石けんライフのすすめ」～ 猪ノ口幹雄
 りーエッセイ かいご しごと すずき つとむ 6
リレーエッセイ：介護のお仕事～ 鈴木勉
 マスメディアが報じるのは ほう いしづかなあと 7
～ 石塚直人



絵：東野 健一
 (ひがしの・けんいち)

目のニャンコ・目のムシ・目のトリ

謹賀新年を僕は「僅賀新年」ということ
 言い換えてきた。目出度さはいつも僅か
 …なのだ。現代韓国語では「明けまし
 ておめでついでござります」を「新年の福
 をたくさん受けてくれたぞ」と言うが、
 以前は「過歳アンニョンハセム」とよく
 言っていた。過歳は「新年を迎えること」
 の意。昔は「年を越せた」だけ
 で喜びだった。死なずに生きな
 がらえた僅かな目出度さを言祝
 ぐ、それが正月だった▲我が家
 の大晦日が平穏だったためしは
 なく、毎年借金のごとで両親の
 喧嘩が始まって「明日お正月」
 という嬉しさがぶち壊される。
 小学生の頃、ある年の大晦日に、
 立派な服装をした初老の男性が
 帽子を手に、途方にくれた表情
 で道ばたにじっと座り込んでい
 るのを見た。子供心に「このお
 っちゃんも年が越せんのかな」
 と思った▲貧困は人の心を蝕み、
 平安と安寧を奪う。貧困からの
 脱却は人類共通の課題である。
 そして、日本は貧困を克服した
 はずだった。なのに今、この国の貧困率
 はアメリカに次いで世界第二位…障がい
 者の生活は「自立支援法」で壊され、そ
 の同じ手法が社会全体に広がっている。
 作り出された貧困に庶民は喘いでいる。
 そのカラクリを見破り、今年こそ「貧困
 を許さない元年」にしよう！ (パギ)



倉田哲也・美穂さんの結婚記念日 (中央)

障がい者の自立と社会参加の推進に向けて

今年もどうぞよろしく お願いします



あけましておめでと... 抑制と応益負担の導入として行

私たちが「障がい者がみんな... 問題が発生しています。昨年

多くの障がい者の反対の声を... 党小沢党首の大連立ハブニング

命の保障を

聖域なき構造「改悪」以降、雇用状況は悪化する一方、セ

ーフティネットもスタスタにな... 生活保護についても、福祉の

苦の人が増え続けています。大... 窓口に断る、無理を言いつて受付

の「見直し」を表明しました。... 今臨時国会では、政府・自公

「障害者自立支援法の見直し... 期待できるのでしょうか？

「障害者自立支援法」の見直し... 法改正を後回しにするのが、こ

けない、行政の水際切り捨てが... 社会保障Ⅱ生活の最低ライ

起こした北九州の「オニギリ食... 軸にすることが時代の要請で

べたーい」餓死事件は記憶に新... はないでしようか。この様な

しい事です。... 障がい者

社会参加のより一層の... 推進に向けて本年も努力してい

きます。... 馬垣安芳

の代表

の代表

の代表

の代表



石けんとは、「化学の研究対象となる... 洗剤の正しい洗い方

化学物質とは、「化学的研究対象となる... 洗剤の正しい洗い方

石けんは世界最古の化学製品の... 洗剤の正しい洗い方

洗剤の正しい洗い方... 洗剤の正しい洗い方

「まねき猫通信」の 作業所訪問！

今回、「まねき猫通信」の障がい者の方へ何でもいいから本音でしゃべってもらいたいから中々とご迷惑なところにいる事、いろんな話しが聞けたらいい思い、作業所各場をたずねることにしました。

ぶくぶくワールド

まずはぶくぶくワールドへ、障がい者のみなさんにお話しを伺いました。
「ぶくぶくワールドへ、雨が降りそうなので寒い日でした。阪急の吹田駅は、降りた所から反対側に出ようと思ったら地下道を潜らなければいけません。地下への傾斜が恐ろしいです。」
「ここには」と入ってみると、まだ休憩時間ではなく、殆どのみなさんは、クッキー工場で型抜きやいろいろな作業をこなしている様子でした。

二階では三〜四人の方が机の前で作業をしています。その一人、Hさん(女性)は、アクリルタフシを編んでいます。「一生懸命かき針で長方形を編み、きれいに一枚ずつ袋に入れたら商品です。」

Hさんはよくおしゃべりをしていたのですが、いざ取材ですとテープレコーダーを出すので「仕事してるから」と口をくっぺんでしまいます。何を聞いても「mangoなあ、仕事してごめん」と嫌われてしまいました。
そのうち、クッキーづくりをしていたみなさんが上がってきました。二階が多目的ホールで、食事や休憩、ミーティングや内職もそこでします。広いホールが一変して賑やかになり、殆ど声が取れません。
工場の仕事は週三回というHさん(男性)は、「しんどいよ」

H「クッキーの型抜き」
入部「なんで？」
H「立ってばかりで、足がつかれる。でも、大丈夫」
何人かに聞きました。「仕事は好きです。しんどくないよ」
みなさん、優等生のお答えでした。Mさんは、てんかんの発作があり、ワールドに来ています。
M「今のところは、お給料をもらえて嬉しいですよ。ワールドは、悪い人いない。障がい者の日だと言って、なんて特別な日を取ってやるのかな。あかしく思う。私たちは毎日、健常者と同じように生きている。特別に考えてくれないともいい。考えてくれるなら、いつも考えて欲しい」
入部「こんな話し、よくみんなとpanelの」
M「忙しいからあまり話さないです」
私は、もっと、みんなの本当の言葉が聞きたいと思いましたが、私も、私は、ワールドの障がい者の人たちと話をするのは、初めてです。知らない顔の車椅子のおばさんが、なに、言っているのや、と言われても仕方がないですね。
ワールドの人たちは、みんな

作業屋

「このころで留まっています。週は何回か段ボール回収や配達、その他の場所へ出かけています。外へ外へ出ようと思がけるようです。ただの施設にならないように、スタッフは意識しているみたいです。」

ここでは、内職仕事で、精密機械を取り扱う工場を使う手袋やクロス等の検品作業をしています。伸ばして破れていないか、糸が出ていないかを見ます。この仕事はごっつって聞くと、「目が疲れる。なにも面白くない」と、あこぎい言われまじ入りにお茶やジュースを売っています。「あまり客は来ないけど、外へのアプローチをすることで、僕たちのして

いることが伝えられると思っても難しいです」と中村さん。車の洗車や館内の掃除もします。バイトみたいな感じで委託料を貰っています。
一人の方が何か集中しています。聞くと、ぶくぶく共済会で、月に二百円集めて冠婚葬祭のお金やお誕生日プレゼントを出すのだそうです。彼女は共済会の担当で、会員がたぐさんなので準備が大変で手
(四ページに続く)

会費のお願い

- ★「まねき猫通信」は、障がい者の地域生活に関わることを中心に、わかりやすい紙面をモットーに作っています。ぶくぶくの会から伝えたいこと、なるべくたくさんの方に読んでいただきたくてお届けしています。
- ★読者のみなさまからの購読会費と善意のカンパと励ましと、ぶくぶくからの伝えたい熱い思いによって、成り立っています。
- ★「自立支援法」の悪影響は、医療・福祉・社会保障切縮めの全体的な動きとあまって、非常に厳しい状況です。事務処理も山積みで、なかなかいたりませんが、何とぞよろしくお願ひします。
- ★福を招き、人を招くまねき猫。いろんな出会いを招きたい。ご意見、ご投稿なども大歓迎。
(編集部)

本紙定期購読をお願いします。 郵便振替：00940-0-161341 「まねき猫通信」



個人会員 (1部購読)	年会費 2000円
広報会員 (3部購読)	年会費 5000円
法人会員 (10部購読)	年会費 10000円
賛助会員 (購読1部、資金応援)	年会費 10000円



11月～12月10日までに会費をいただいた皆様

武井博道様、坂元クリニック・坂元秀実様、長尾正子様、高畠耕一郎様、門内正美・阿部富久世様、濱口美穂様、木村満子様、解放出版社・高野政司様、大河内賢一様、丸本典子様、佐伯友子様、谷村厚子様、老田幸子様、小寺頭一様、山根孝様、久保たまき様、岩崎美由紀様、首藤正樹様、奥田幸雄様、上田秀和様、前迫剛士様、五藤友有子様、真下八十雄様、竹田トシ子様

ご寄付・カンパもいただいた皆様

久保道代様、太田三恵子様、老田幸子様、村上和代様、岩崎美由紀様、大端なつみ様、杉山博昭様、神沢賢様、佐々木好一様、志田圭子様、竹田トシ子様、社)大阪府トラック協会河北支部西三島輸送協議会よりチャリティー寄付金
全国からたくさんの方のみなさまのご協力に支えられています。いつもありがとうございます。

作りのカードやプレゼントの
申込書を作るので大忙しです。
「ここは、個性豊かな人はから
でたくさん教へていただきました。

ドリーマーぶくぶく

次は、ドリーマーぶくぶく
です。シヨップと総務事務所の
間にある狭い空間で六〜七人が
作業してました。三時からの
休憩時間を延長して貰って取材
をさせて頂戴しました。

入部「ここは、何人で仕事して
いるの?」

A「日によって違うけど、フル
に来ている人が、六人くらいい
ます。三時以上がる人もいます。
他の場所に行っている人も!」

入部「何か当番制になっている
んですか?」

A「給食当番はありません」

入部「仕事はどんなことしてる
の?」

O「シヨップの値段付けや在庫
がどれだけ残っているかを見る

のが仕事」

ここでは、内職で小さなお
菓子の箱ひらきや、粗品の夕
奥尔をたたんで袋に入れる作業
です。他には、ミニコミ誌のホ
ステイングやぶくぶくの通信の
折込発送など、毎日、忙しそ
うです。

入部「仕事でしんどいことは?」

O「しんどいことはありません」

A「内職で、タオルを袋に入れ
るのが、気を使うので疲れます。
細かいが!」



今年もどうぞよろしくお願ひします。
「新年好」の現物かぶる「新年好」の現物かぶる。



▲びくぶくのメンバー



▲作業場



▲ドリーマーぶくぶく (シヨップメンバー)

他の一人は、疲れたのか机
の上に頭を置いて寝てしまっ
ていました。もう一人は、頭を下
げて何も言ってくれません。い
つもは、しゃべってコミュニケーション
ションはつちがだそつです。

やはり、知らないおばさんだ
から? それとも怖いおばさん
から? いやいや、何かあったのか
なあ?

入部「じゃあ、楽しいことは?」

O「音楽をきくこと。休憩の時
きいておしゃべりするんですよ」

入部「仕事をしているときは、
しゃべらないの?」

O「仕事をやるときは、しゃべ
れなご」

やはり仕事の時は、みんな
集中しているんだと思っていま
した。

みなさんは、自宅から通って
いるの聞いてみました。自宅
からの人もいるし、グループホ
ームに行っている人もいました。

入部「お給料は、足りませんか?」

A&O「もっと欲しい!」顔を
見合わせる。

A「自立支援法になってから
給料は減るし、給食もお金がい
るようになった。交通費も出な
いような状態です」

無認可の

作業所と、社会福祉法人の授産
施設を運営。そこで障がい者に
支払われているのは工賃で、決
して生活できる充分なお金では
ありません。

上田「就職は、どうですか?」

A「前は、働いていたけど、私
のペースが遅いから怠けている
んちゃうんかと言われる。世間
は冷たいと思う。リサイクル
の引取に出かけたりした時、外
で会う人たちが作業所のメン
バーを見る目がすごく冷たい
んやと感じた。今はここが一番
居心地がいいです」

シニアールまきしべ

JR 岸辺の駅から 10 分
くらい歩いたところだ、スマイル

びくぶくがあります。まだ木の
香りがするような建物で、中は
暖かい雰囲気でした。静かで
環境のいいところなんです。ここ
では主にパンを焼いています。

内職や他の作業もしています。
体調が気になってスマイルを
よく休むという人もいます。そ
んな時は家のお手伝いをして過
ぎしていいんです。いろんな
行事を楽しみに頑張ってきてい
ます。

スマイルぶくぶく

昼食後、鉄琴をたたいてる
人。面長のかわいい人です。
真剣に鉄琴をたく仕草にひ
かれました。その人が好きな歌
(トノボのめがね)をうたうと
真剣な顔が声を出して笑顔に
変わる、めっちゃかわいいです。
(若千二〇歳)みんな一生懸命
生きています。

お昼の休憩が終わると、パ
ンづくりが始まります。パンの
種類は思ったより多種多様で
した。私にパンを作る工程を説
してくれはるのですが、私には
わからない。みんな、えらいな
と思いました。

次にリサイクルのお店に行
きました。そこは、一番初めに
みなさんに応援してもらってク
ッキー工場を開所した懐かしい
場所です。

狭い空間に 10 人くらいテー
ブルを囲んでおやつを食べたい
ました。にぎやかで楽しそう
です。でも、スマイルと比べると
差が少しあります。お話しすれ
ばいいのやら。当事者たちは、そ
んなことは構いなくていいです。

リサイクル工房

リサイクルハウス



▶スマイルびくびく

(入部さんと一緒に)



▶服部清掃実習

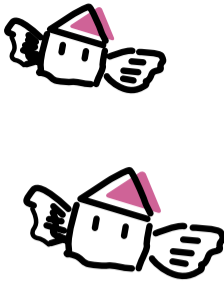

▶きつちんワーク実習



▶リサイクルハウスびくびく & リターン工房

ちゅうおういちばせいそうじしゅう
▲中央市場清掃実習



▶生活支援部門のスタッフ



▶あいぼうび清掃実習



かんこさんのおまかせシネマ
CINEMAKASE

やわらかい手

その日は、人権芸術展での発表の日が近いので、みんなで歌の練習をしていました。時間がなくゆくり話で済ませましたが、みんな仕事は楽しんでます。取材をさせてもらって思ったことは、知的障がい者に真剣に向き合ったのは久しぶりかもしれない。もっと楽におしゃべりな取材にご協力いただいた方々、本当にありがとうございました。今年もよろしくね。

「女の底力に乾杯！」

ロンドン郊外に住む主婦マギーは難病の孫の治療費を工面するため、住み慣れた家売り質素な生活を送るが、「六週間以内にオーストラリアで特別な手術を受けなければ孫の命が危ない」という残酷な宣告を受ける。息子夫婦にもお金がない。切羽つまったマギーは「接客係募集」の張り紙に引かれたところガセックスシヨップ。世間知らずの主婦マギーは、その店でウェイトレスをするものだと思いついてる。しかし店のオーナーは彼女のなめらかな手を見て「この手ならいける」彼女の「接客」業の素質をみぬく。彼女に仕事の内容を告げると、ええどうしようと思いきや、孫のために腹はかえられない！ 覚悟をきめる。壁の向こう側に立

つ男達を絶頂に導く「接客」。やはり彼女の手はゴットハンドだった。男達が行列をつくる…。殺風景な仕事場を彼女はエプロンとポット持参、花を飾り快適な空間に変えてゆく…。

「堂々」と歩く姿はもろオバチャン！ マギーがオーナーのミキといつしか恋仲になる頃、すっかり魅力的な女性に変わっていく。愛の言葉がいい。「君の歩く姿がいいよ」。洗めてきめてる彼に「あなたの笑顔がともい。」

マギーを演じるマリアンヌ・フェイスフルは、若い頃はミック・ジャガーの恋人で、伝説のミュージシャン。スターの座から転落し、ドラッグ中毒のどん底から復活した経験をもち彼女だからこそ、マギーの内に秘めたしなやかな強さを表現できるのでしよう。

新年から温かなしなやかな映画をみて、今年一年何があっても揺るがない強さや潔さを



●監督：サム・ガルバルスキ
(2006年/イギリス・フランス・ベルギー・ドイツ・ルクセンブルグ/103分/R-15)
▼上映予定
●梅田ガーデンシネマ (TEL: 06-6440-5977) 1月19日(土)～
●京都シネマ (075-353-4723)、2月9日(土)～
●神戸アートビレッジセンター (078-512-5500)、2月9日(土)～
☆上映期間・時間については劇場にお問い合わせください。

持っていきまし
よう!!



今年もまた、どうでもよいようなお話で紙面の一部を埋めさせて頂きます。

さて今回も、僕の身辺の話。

僕の筋力はだいぶ落ちてきて、電動車椅子の運転にも支障をきたしてきた。その分嫁はんが僕を抱える時の負担も大きくなってきた。やっぱり夫婦二人足して百歳近くにもなる。仕方ないかなあ。それで介護者のいない時などは息子が僕を抱えることが増えてきた。

昔は、一人でできるだけ息子達に僕の介護はさせないつもりで、きただけでいい。…。

…。

その次男は高校二年。身長なんか僕よりずっと高い。僕を軽々と抱えられる。なんだかなあ。頼もしくもめりつれいようなハラ立つような…。

彼の学校は早い時期に進路を決めさせる方針で、一年の時に自分で介護職に就くと決めた。親はびっぴり。「大変やで、しんどいびい、いんか？」って聞いたら「他の仕事って何するんかわからんし。介護やったら、なんとなくわかるし。別にイヤじゃないしな。」フムフム。

まあ、妙に理想に燃えたりしてないことが、ええかもな。現実とのギャップに幻滅して挫折したりしないやうに。…。

…。

ここは福祉を専攻すると卒業までヘルパー二級を修得させる。卒業したら専門学校に行って介護福祉士の資格を取るという。障がい者の子どもとして生まれ育つたといえ、ある程度わかっているのは僕の障がいのこと。二、三年間一緒にいた認知症のはあちゃんのことだけで、他の障がいのことはほとんど知らない。家族介護とプロの介護者としての介護はそこが違う。介護者としてやっていくには、いろいろな人の介護ができればいい。

障がい者にせよ高齢者にせよ、一人一人障がいの種類も重さも違う。学校で学ぶことも必要だが、最終的には経験する。…。

…。

…。

政治の行方は…

ここは福祉を専攻すると卒業までヘルパー二級を修得させる。卒業したら専門学校に行って介護福祉士の資格を取るという。障がい者の子どもとして生まれ育つたといえ、ある程度わかっているのは僕の障がいのこと。二、三年間一緒にいた認知症のはあちゃんのことだけで、他の障がいのことはほとんど知らない。家族介護とプロの介護者としての介護はそこが違う。介護者としてやっていくには、いろいろな人の介護ができればいい。



新年を迎え、明るい年にと願いつつも先年不安がつります。昨年の猛暑に象徴される地球温暖化などの問題です。21世紀は地球環境の世紀」とも言われ待ったなしの状況ですが、事態の改善は遅々として進みません。そんな中で、独自の循環システムで経済的・文化的発展を遂げた江戸時代の日本が未来を救うモデルとして、今注目を浴びています。

江戸一〇〇万都市は、食糧やエネルギーを自給する循環型社会だったのです。近頃の山の薪を燃料に、下草や柴を刈って田んぼの肥料に、さらには江戸の町の人糞も台所のカマドの灰も、イワシの油を取った残りも田畑へ入れて肥やしとしました。(灰は酒造りや紙漉き、染色、陶器のつわぶすりにも使われました。) また魚河岸の魚のワス、米ぬか、油粕、酒粕、醤油粕、あからなど、いわゆる町の廃棄物はすべて田畑へ戻したり、他へ利用したりしました。そして、農村からは作物を江戸に出荷するという地域循環型の経済、多くの生業を生み出していました。紙へずもほぼ完全に回収されました。三椀や椀などの一年生の枝だけを使う丈夫な和紙は、三〜四回も

を生きかして、福祉行政も少しは良くならんかなあと思っのほ甘ずきかなあ。

参考：「江戸時代にみる日本環境保全の源流」(農文協)

新聞の作り方 39

石塚 直人



マスメディアが報じるのは

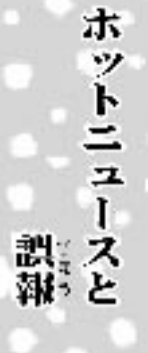

ホットニュースと誤報
与党が惨敗した参院選を起点に、この国の政治は明らかに変わってきたようだ。数に任せてのやりたい放題でなく、嫌でも国民の目を意識するようになった。地方政治も同じで、当然のことながら好ましい。

大阪市長選で民主推薦の新人が自公推薦の現職を破った後、十二月三日には大阪府の太田知事が二選出馬を断念した。一か月少し前まで安泰と見られていた現職が突然、失速したのも、きっかけは「政治とカネ」だった。
共産を除く各党の候補者選びが混沌とする中、民主の小沢代表は「勝っても負けても独自候補で」と府連に指示した。蔓延する「相乗り」が地方政治をゆがめ、有権者の政治不信を増幅させてきたことへの反省に

よめるものなら、評価できる。
こうしたホットニュースでは、しばしば誤報(?)が飛び出す。朝日、毎日、毎日朝刊一面トップで「自公が橋下弁護士擁立で調整、本人も意欲」と書き、夕刊で打ち消した。本人がすぐさま否定したからだ。
最終的に橋下氏は立候補を決め、民主も対立候補を擁立して大阪市長選同様、三つどもえの構図が固まったが、間違いはいはずの記事内容を当の相手に否定された時の「目の前が真っ白になる」思いは私にも経験がある。とにかく落ち着いて事実関係を確かめ、後始末をしなければならぬ。でも、そのつらさと云ったら――。

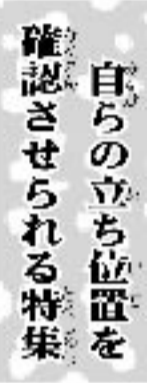

とはいえ、新聞が報じるのは「この日あった」「近く行われる」ことだけではない。
社会の変化がこれほど急速だと、「今、自分たちはどこに

いるのか」「何をすべきか」を検証する記事は欠かせない。地球温暖化や少子化、広がる格差への対応などについて、各社が相次ぎ大規模特集を組んでいるのはその表われだ。教育

や医療、福祉についての専門記者の養成が進み、介護問題を集中的に取り上げる社も増えてきた。
読売紙面で私が愛読しているのは、火曜夕刊の「介護の心」。特別養護老人ホームの指導員を経て「生活とリハビリ研究所」を設立した三好春樹さんの連載だ。介護現場での「あむつはずし」運動などユニークな取り組みとともに、なぜ今まで誤解だらけの介護が行われてきたのか、についてもわかりやすく説いている。

まとめようなら「生半可な知識や憶測に頼り、当事者の声に耳を傾けなかったから」ということになろうか。この国が世界に冠たる高齢国となりつつある今、多くの人に「読を勧めたい。インターネット」「読売オンライン」中の「医療と介護」で大半が読める。

北摂市長 N氏の悩み (第三六回)
「議会は? それに リコールって!」の巻
西川 たけお

前号までのあらすじ
ジャーナリストの宗田は、あの同満の懇話会・宗田謙吾の孫の一人だった。祖父のことを「尊敬はしていないが、実業での上がった信用できるおとこ」と語る宗田。そこへ秘書課の持田課長が飛び込んできた。

持田「大井戸さんが、それに松村幹事長も市長にお会いしたいとおっしゃってます」
こんな事態は彼も初めての経験なんだろう。持田課長のほぼがわずかに痙攣し、眼もかなり充血しているようだ。
N氏「いつの間にか松村さんは帰っていったんだ。それに松村さんと大井戸さんは一緒なのか」

持田「いえ別です。松村幹事長は議連の委員長として会いたい」と
議会の運営に何らかの支障が生じたとき、行政の最高責任者である市長と議会の最高責任者である議長がその打開にあたらなければならない。しかし、実際には議会には各会派代表からなる議会運営委員会

持田「それが、……、リコールは?」
持田「それが、……、リコールするかな。休会が、いっそのこと再開して閉じてしまっか」
持田「それに、きつと議会議が滞っている責任をいつてきます」
N氏「まあ、その責任は私にあるってことなんだろうな……で、大井戸さんの用件は?」

持田「それが、……、リコールするかな。休会が、いっそのこと再開して閉じてしまっか」
持田「それに、きつと議会議が滞っている責任をいつてきます」
N氏「まあ、その責任は私にあるってことなんだろうな……で、大井戸さんの用件は?」

持田「それが、……、リコールするかな。休会が、いっそのこと再開して閉じてしまっか」
持田「それに、きつと議会議が滞っている責任をいつてきます」
N氏「まあ、その責任は私にあるってことなんだろうな……で、大井戸さんの用件は?」

持田「それが、……、リコールするかな。休会が、いっそのこと再開して閉じてしまっか」
持田「それに、きつと議会議が滞っている責任をいつてきます」
N氏「まあ、その責任は私にあるってことなんだろうな……で、大井戸さんの用件は?」

マルセ太郎・作/永井寛孝・演出
はなさく家の物語 2008 演劇公演

物語の舞台は、金沢の郊外にあったグループホーム「若草の家」。そこに住む知的障がいを持った青年たちとホームを営む家族との心温まる交流を、笑いに満ちた明るいタッチで描きます。いつしかそれは、感動の涙を誘います。

上演日程
2月7日(木) 東京・カメラホール
2月9, 10日(土・日) 名古屋・一相寺本堂
2月11日(月【休】) 3時~6時~ 大阪 飛鳥人権文化センターホール
2月12日(火) 京都・府立芸術文化会館
2月13日(水) 神戸・灘区民センター

今月の商品!

みんなで暖まりながら…

ぷくぷくのクッキー・ビスケットはいかが?

ご注文・お問い合わせ
すいた共働作業所ぷくぷくつうはん係

〒564-0025 吹田市南高浜町1-17-2
TEL.06-6317-0661 FAX 06-6317-0936

※ファックスまたは郵便でご注文いただきますと、送料その他の割引サービスが適用されます。
※北海道・沖縄・離島などの遠隔地域へは別途送料が加算されます。



1 月末頃から新しいパッケージで登場!!

4001 ミルククッキー 70g ¥200

◇新鮮なよつ葉牛乳たっぷりなクッキー。卵ぬき。

4002 プレーンクッキー 70g ¥200

◇卵たっぷりでシンプルなおいしさ。

4003 ココアーズクッキー 70g ¥250

◇プレーン生地と純ココア生地をマール模様仕上げ。

4004 ミルクティクッキー 70g ¥250

◇アールグレイ紅茶を使用。葉を粉砕して入れているので、香りが豊かです。卵ぬき。

4006 いよかんクッキー 70g ¥250

◇国産いよかんピールとみかんジュースでつくりました。卵ぬき。

4071 チョコチップクッキー 70g ¥250

◇ほろ苦いココア生地にチョコチップがたっぷり。



ぷくぷくのクッキー・ビスケットには、直接材料として卵や乳製品を使わない種類がありますが、卵・乳製品を含む製品と共通の設備で製造しています。

ビスケット3種

◇国産小麦粉・てんさい含蜜糖・一番搾り菜種油が基本材料です。

4041 プレーンビスケット

70g ¥200

◇あっさりとしたおいしさのビスケット。

4042 にんじんビスケット 70g ¥200

◇野菜嫌いの人も喜ぶ、ほんのり甘いビスケット。

4043 ごまビスケット 70g ¥200

◇国内産黒ごまたっぷりの風味豊かなビスケット。

今月のおすすめ商品

6068 (NC) チキンコンメ

6g × 10 袋 ¥220

◇そのままスープにしても美味。(NC = 安全食品事業協同組合)

6126 (NC) 中華ねいだし

250g ¥504

◇化学調味料は不使用の万能中華調味料・中華だしの素・半ねりタイプ。

6188 (W-) だし亭や・かつおだし (袋入)

8g × 8 袋 ¥399

◇溶けやすい顆粒タイプ。枕崎産。アミノ酸やたん白加水分解物を使用せず作った味わい深いおだし。

6190 (W-) だし亭や・いにしだし (袋入)

8g × 8 袋 ¥399

◇溶けやすい顆粒タイプ。瀬戸内・長崎産。アミノ酸やたん白加水分解物を使用せず作った味わい深いおだし。

6184 (W-) しょうが湯 (節蓮根入)

22g × 5 ¥315

◇農業や化学肥料を使用しないで栽培した生姜を 100% 使用。

6225 (サコ) 梅キャンデー

100g ¥242

◇梅肉入り。おいしさは自然のやさしさ。

6143 (W-) れんこん飴

130g ¥336

◇麦芽水飴と黒糖に「れんこんの粉末」を加えたムソーの手造り飴。

ぷくぷくの会 総務事務所

☆総合受付事務センター
☆まねき猫通信編集部
AM10:00 ~ PM6:00 休み:土・日・祝
〒564-0025 吹田市南高浜町1-17-2A
TEL. 06-6317-5598 FAX. 06-6317-0936
E-mail: so-mu@puku-2.com
http://www.puku-2.com/

喫茶「すいたばん」

吹田勤労者会館 1F
JR 吹田駅東側

就労移行支援センター

〒564-0031 吹田市元町19-15
丸二ビル 102号
TEL 06-6317-5650 FAX 06-6317-3749

すいた共働作業所

作業屋 ☆通信作業・内職や店頭販売
〒564-0032 吹田市内本町3-24-15 1F
TEL. 06-6383-7127
販売係 ☆ぷくぷくつうはん・店頭販売
〒564-0025 吹田市南高浜町1-17-2A
TEL. 06-6317-0661 FAX 06-6317-0936

すいた障害者就労支援センター

☆障害者の就労についての相談や支援をしています
☆昼間は就労実習や職場訪問等に出ています。ご利用の方はまず電話連絡を
AM 10:00 ~ PM 6:30 休み:土・日・祝
〒564-0031 吹田市元町19-15 丸二ビル 102号
TEL 06-6317-3749

無添加クッキー工場 ぷくぷくワールド

(社会福祉法人 ぷくぷく福祉会運営 知的障害者通所授産施設 定員 35 人)
☆クッキー・石けん等の店頭販売あり!
☆チラシ印刷のご注文もヨロシク!
AM9:30 ~ PM4:30 休み:土・日・祝
〒564-0036 吹田市寿町2-17-17
TEL. 06-6317-5588 FAX. 06-6317-5320

リターン工房

☆自転車がお買い得です
☆アルミ缶や牛乳パックを集めています
☆リサイクル品の市内引き取り、受付します。
AM10:00 ~ PM5:00 休み:土・日・祝
〒564-0001 吹田市岸部北 2-4-12
TEL & FAX. 06-6337-5342

自然食品・よつ葉のお店 ぷくぷくショップ

ふるさと広場
☆旬の野菜、肉・魚・乳製品、調味料等
☆定期購入のお客様を募集しています
AM10:30 ~ PM6:30 休み:土・日・祝
〒564-0025 吹田市南高浜町1-17-2
TEL 06-6383-2222
FAX 06-6383-2255

すいた自立支援センター ねばーらんど

☆吹田市障害者生活支援事業 障害者の生活相談を広く受付します
事務所受付: 平日 AM10:30 ~ PM6:00
休み:土日祝(予約の相談・活動のみ)
〒564-0032 吹田市内本町3-24-15 ぷくぷくビル
TEL. 06-6317-2776 FAX. 06-6317-2778

スマイルぷくぷく

(知的障害者通所授産分場施設 定員 15 人)
☆パンとクッキー作りを中心に 様々な活動をしています。
AM9:00 ~ PM4:00 休み:土・日・祝
〒564-0002 吹田市岸部中 1-19-19
TEL. 06-6337-8050 FAX. 06-6337-8840

リサイクルハウス ぷくぷく

☆衣料品や小物、家庭雑貨のお店です。
☆格安の掘り出し物がいっぱい!
☆物品提供にご協力をお願いします。
AM10:00 ~ PM5:00
休み:土日祝
〒564-0001 吹田市岸部北 2-7-20
TEL&FAX 06-6339-0791

きっちん・ワーク

☆体育館内のレストラン。喫茶・軽食
☆障害者の現場実習にとりくんでいます
AM11:00 ~ PM6:00 休み:月、祝の翌日
〒564-0021 吹田市目伎町1-11
吹田市立目伎市民体育館内1F
TEL. 06-6383-3017 (呼)

吹田ヘルス協会 アル

☆身体・知的・児童居宅介護事業所
☆日常生活や外出に必要なヘルパーを派遣
☆ヘルパー利用時間はご相談に応じます
事務所受付: 平日 AM10:00 ~ PM6:00 (ヘルプ派遣は年中無休です)
〒564-0032 吹田市内本町3-24-15-205
TEL. 06-6317-1256 FAX. 06-6317-1290